

BILANCIO SOCIALE

2

0

2

4



ADMO Marche odv

ADMO Marche odv e'..... Un Sogno!

ADMO nasce nel 1990 da **un sogno, un'utopia** forse; dare ad ogni paziente in attesa di trapianto, il gemello genetico! Il Registro Nazionale dei donatori di midollo osseo non esisteva ancora. Veniva istituito presso l'ospedale Galliera di Genova solo nel 2001, proprio grazie alle pressioni e al sostegno della Federazione ADMO. Allora i **potenziali donatori italiani** erano poco più di 2.000, mentre oggi sono divenuti **più di 500.000**, di questi **oltre 6000 hanno donato effettivamente** una speranza di guarigione ad altrettanti

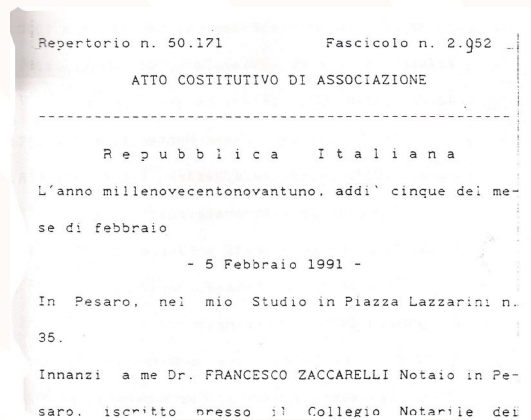

pazienti in Italia e nel mondo. Il **13 febbraio del 1991, a Pesaro**, nasce **Admo Marche**. Proprio Pesaro, con la sua ematologia d'avanguardia, è stata **la culla del trapianto di midollo osseo allogenico in Italia**. **Noi di ADMO invece eravamo inesperti e trovammo molte difficoltà** nell'opera di sensibilizzazione e reclutamento di nuovi potenziali donatori. Nonostante tutto, **con forza, caparbità, determinazione, abbiamo proseguito** nella continua ricerca di persone che con un gesto unico erano in grado di **ridare una speranza di Vita**, non solo ai pazienti in attesa di trapianto ma anche ai loro genitori,

figli, fratelli, amici! Dalle 3 sezioni che riuscimmo ad aprire nei primi tre anni, **oggi siamo arrivati a 14** e riusciamo a coprire tutto il territorio regionale; Abbiamo **iscritto oltre 20.000 giovani**, di cui quasi 10000 attualmente disponibili e altrettanti cancellati per il raggiungimento del limite di età. Un buon numero ma che deve crescere ancora per dare speranza a tutti quelli che aspettano un donatore. Il numero di cui andiamo più orgogliosi è quello delle **donazioni effettive:**

Ben 123! Risultati lusinghieri raggiunti organizzando **migliaia di eventi sul territorio**. Ci siamo sempre proposti come **una cerniera che unisce due mondi**, quello del **Volontariato** e quello delle **Istituzioni** ma anche il mondo dei **pazienti** in attesa di trapianto e dei **donatori** mossi da animo generoso e solidale. Tutto questo con un unico interesse comune: dare speranza a quei pazienti che hanno come ultima chance di vita, il

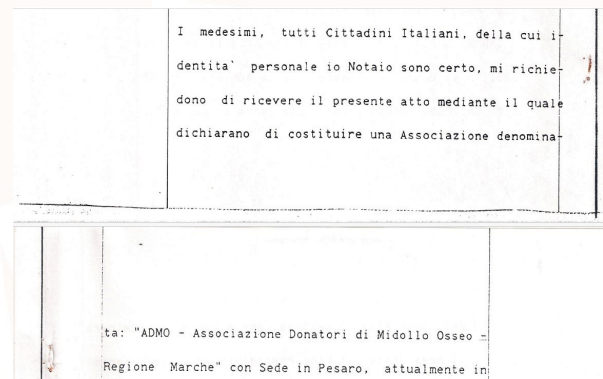

trapianto di Cellule Staminali Emopoietiche. **Mettere in contatto questi due mondi** è il risultato di una serie di azioni che rappresentano l'attività di ADMO volta principalmente ad **informare e sensibilizzare circa la donazione di midollo osseo e cellule staminali emopoietiche (CSE)**. Lo facciamo **organizzando eventi** nei quali si alternano, tra gli ospiti, medici, personaggi pubblici e testimoni diretti di percorsi di guarigione o di donazione, i quali, tutti insieme, animano contest che spaziano dallo **sport al teatro**, dallo **spettacolo alle scuole** e alle **università**, popolando **piazze palasport, stadi, teatri, aule**. Per poter essere così capillari ed incisivi e soprattutto per poter finalizzare i nostri sforzi, **abbiamo bisogno** della costante collaborazione con il **Registro Regionale** delle Marche che, attraverso l'attività dei suoi **Centri Donatori (CD)** e **Poli di Reclutamento (PR)**, tutti allocati all'interno delle **Medicine Trasfusionali** del territorio marchigiano, verificano e rilasciano l'idoneità al potenziale donatore spesso reclutato o sensibilizzato da ADMO. Il Registro Regionale raccoglie poi i dati genetici, li inserisce dentro il software IBMDR per renderli disponibili nel mondo a tutti quei pazienti in attesa di trapianto.

LETTERA DEL PRESIDENTE

Un donatore di midollo osseo non dona solo le sue cellule, dona Tempo. Il Tempo, una risorsa **limitata**, allo stesso tempo **gratis** ma dal **valore inestimabile**. Puoi avere **più soldi** ma **non puoi avere più tempo** e con i soldi **non puoi comprarlo**. Il tempo si **consuma velocemente, inesorabilmente** ma tu puoi **scegliere come usarlo**. Ogni giorno inizia con una grande **ricchezza di tempo** da investire nelle tue azioni quotidiane. Se pensi di **donarne** un po', la tua **ricchezza si moltiplicherà**. Allora non è banale donare il tempo! I **medici** che accolgono i nostri donatori **hanno il tempo** per guardarli negli occhi e cogliere la grandezza del loro coraggio.



I **volontari** di ADMO che **investono il loro tempo** nella ricerca di nuovi donatori lo vedranno moltiplicato in felicità e gioia. E chi è malato **speriamo che abbiano abbastanza il tempo** da poter trovare il proprio gemello e riaccendere la speranza. **Quelli che non donano** hanno tempo per farsi il dono più bello che ci sia, **regalarsi il tempo per donare**. Si devono affrettare però, perché è già passato del tempo ... tempo che non tornerà più!

Lorenzo Rossini - Presidente ADMO Marche



INFORMAZIONI GENERALI

Nome dell'ente	ADMO MARCHE o.d.v.
Codice Fiscale	92007990416
Forma giuridica	Organizzazione di Volontariato
Riconoscimento Personalità giuridica	Ric. Pers. Giur. Decr. n° 43/ELD del 22/08/2003
Indirizzo sede legale	Via del Palo 10, 63018 Porto Sant'Elpidio (FM),
Indirizzo sede operativa	Via Hermanada 10 (PU)
Iscrizione RUNTS	n° 63954 del 04/11/2022
Telefono	+39 393.513.4769
Sito Web	www.admomarche.it
Email	admomarche@admo.it
Pec	admomarche@pec.it
IBAN	IT73 G 03069 09606 1000 00153883

Ambito territoriale

ADMO Marche odv opera nel **territorio delle Marche** ed è membro della Rete Associativa di "Associazione Donatori Midollo Osseo e cellule staminali emopoietiche" (**ADMO Nazionale ETS**) che ha **sedi in tutte le regioni italiane**.

Missione, visione e valori

ADMO Marche odv è un organismo libero, indipendente, apartitico e aconfessionale senza scopo di lucro né commerciale. **Nasce il 5 febbraio 1991 per venire incontro alla domanda di raccolta di midollo osseo e cellule staminali emopoietiche** necessarie per il trapianto, avere donatori pronti a donare in caso di compatibilità con un paziente in attesa di trapianto, donare gratuitamente midollo osseo e cellule staminali emopoietiche a tutti, senza alcuna discriminazione. Su tutto il territorio marchigiano A) svolge opera di **informazione e sensibilizzazione** circa la donazione di midollo osseo e di C.S.E e il loro trapianto; B) **Promuove l'educazione sanitaria** dei cittadini e le **attività culturali di interesse sociale** con finalità educative; C) **collabora con il Registro Regionale** e le sue ramificazioni sul territorio allo scopo di facilitare l'espletamento della tipizzazione medesima; D) **Stimola e favorisce la ricerca** nel settore delle malattie interessate dal trapianto di midollo osseo e C.S.E ; E) è di **supporto**, se necessario, **al donatore** rivelatosi compatibile con un paziente in attesa del trapianto di midollo allogenico o di C.S.E ; F) **favorisce e diffonde la cultura del Dono e la pratica del volontariato**; G) **incoraggia** lo sviluppo della **donazione volontaria**, gratuita, anonima e consapevole; H) **promuovere iniziative a carattere culturale** e documentaristico. Ad Aosta, l' 8 ottobre 2016, il Consiglio Nazionale della Federazione ADMO approva il **Codice Etico** dell'Associazione che **ADMO Marche recepisce e da allora persegue rigorosamente**.

STRUTTURA ASSOCIATIVA, GOVERNO, GESTIONE, ATTIVITA' DI RECLUTAMENTO

ADMO Marche odv non ha dipendenti e tutti i collaboratori prestano la propria attività a titolo completamente gratuito. La struttura organizzativa e decisionale rispetta le leggi che regolano le O.d.V.

- Assemblea dei Soci;
- Consiglio Direttivo;
- Presidente; -
- Organo di Controllo.

Assemblea dei Soci Ordinari 2024

SOCII ORDINARI 139			
Maschi	72 (52%) età media 40 anni	Ultima assemblea ordinaria dei soci il 25 maggio 2024	
Femmine	67 (48%) età media 41 anni		
Provincie delle Marche rappresentate 5 su 5		Comuni delle Marche rappresentati 56 su 225 (25%)	
PESARO	18 soci (13%)	PESARO	15 (27%)
ANCONA	24 soci (17%)	ANCONA	9 (16%)
MACERATA	41 soci (29%)	MACERATA	14 (25%)
FERMO	33 soci (24%)	FERMO	8 (15%)
ASCOLI PICENO	23 soci (17%)	ASCOLI PICENO	9 (16%)

Consiglio Direttivo in carica dall' 8 maggio 2022 Collegio dei Revisori dei Conti

PRESIDENTE	ROSSINI LORENZO
VICEPRESIDENTE	PICCHI ELVEZIO
SEGRETARIO	CAVALLARO CLAUDIO
TESORIERE	FONDATO ALBERTO
CONSIGLIERE	FERRONI ALESSANDRA
CONSIGLIERE	MONTANARI MATTIA
CONSIGLIERE	COSENZA ARMANDO
CONSIGLIERE	GOFFI ELISA
CONSIGLIERE	LANCIOTTI DANILO
CONSIGLIERE	DOMIZI GIANNICOLA
CONSIGLIERE	CERASA FABIO
CONSIGLIERE	GRILLI RITA
CONSIGLIERE	BALESTRINI MATTEO

PRESIDENTE	BERTUCCIOLI FABIO
REVISORE	GIORGI DEBORAH
REVISORE	MONALDI EUGENIO

Consiglio dei Proviviri

PRESIDENTE	MARINANGELI ANDREA
CONSIGLIERE	ROMITELLI PAOLO
CONSIGLIERE	BRILLI SANDRO

Il C.D. si è riunito 5 volte nel 2023

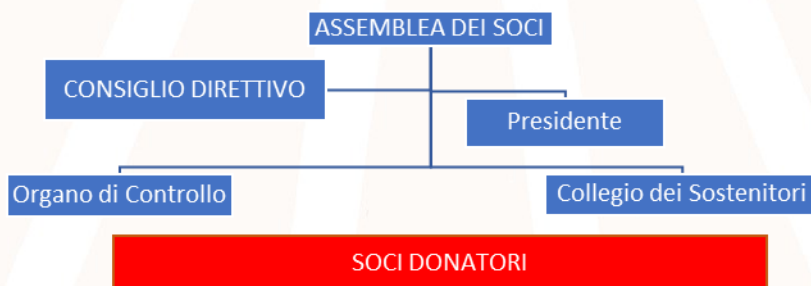

ORGANIZZAZIONE TERRITORIALE — SEDI OPERATIVE SECONDARIE E VOLONTARI

Come previsto dall'art. 2 dello Statuto, nell'ambito dello svolgimento delle proprie attività, l'Associazione può costituire delle **sedi secondarie** sul Territorio di Riferimento, con deliberazione del Consiglio Direttivo.

Le **sedi secondarie**, per quanto riguarda finalità, svolgimento delle attività, iscrizioni dei Soci, **devono attenersi alle disposizioni dello statuto, dei regolamenti interni e a quanto deliberato dagli organi**

104 volontari	62 maschi	42 femmine
	Età media 48 anni	Età media 46 anni
14 sedi operative		

sociali. All'apertura di una sede secondaria, il **Consiglio Direttivo nomina un referente**, che potrà, in qualsiasi momento revocare per gravi motivi.

Reclutamento

Attraverso l'opera incessante dei **volontari** delle sedi operative secondarie, **ADMO Marche odv ha organizzato e promosso campagne regionali di comunicazione sociale e di informazione e promozione del dono del midollo osseo e cellule staminali emopoietiche da sangue periferico. Pianificato e realizzato attività di comunicazione esterna, interna ed istituzionale per informare la popolazione** sulle possibilità di



cura offerte dalla donazione e trapianto di midollo osseo e CSE. **Ideato, progettato e realizzato manifestazioni esterne (out door) alle strutture ospedaliere (Centri Trasfusionali) preposte a svolgere le attività di**

18 eventi in outdoor (piazze, spiagge)	14 eventi indoor (teatri, palasport)	15 incontri nelle scuole (dalle primarie alle università)	Oltre 3200 ore per attività di volontariato	Oltre 60 ore di formazione
---	---	--	---	----------------------------



Questo impegno ha prodotto numeri eccezionali (tabella in basso); Oltre 20000 iscritti nel Registro Regionale delle Marche di cui 9800 ancora disponibili e gli altri congedati per superamento dei limiti di età. Malgrado la nostra storia sia lunga 33 anni, la metà di questi iscritti sono stati reclutati negli ultimi 10 anni, portando il Registro Regionale delle Marche a ricevere per ben due anni di seguito, 2022 e 2023, la benemerenzza di “Miglior Registro Regionale Italiano” e nel 2023 anche il terzo al Mondo! Le donazioni effettive sono state 123 dal 1991 di cui 58 da midollo osseo e 65 da sangue periferico. Ben 62 donazioni, la metà del totale, sono state effettuate negli ultimi dieci anni a testimoniare l’accelerazione che ADMO Marche odv ha impresso a tutto il sistema regionale di informazione e reclutamento.

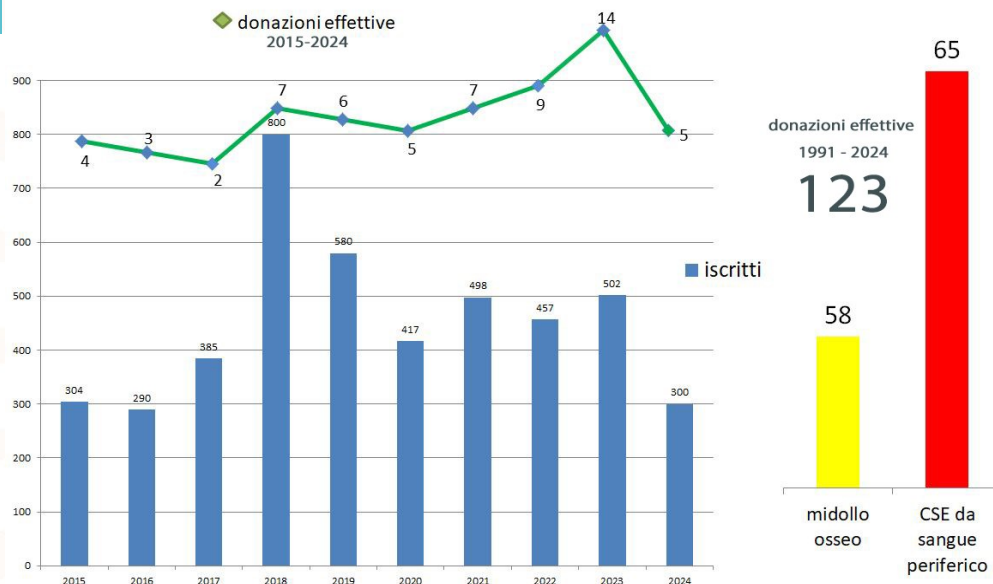

SITUAZIONE ECONOMICA FINANZIARIA

ADMO Marche odv **non ha dipendenti** e tutti i collaboratori prestano la propria attività a **titolo completamente gratuito**. Sono rimborsate solo le spese effettivamente sostenute e documentate per la sola attività di reclutamento. Questo fa di ADMO Marche odv, una associazione **particolarmente virtuosa** che **reinveste nel proprio scopo associativo, il 92%** di tutte le somme raccolte. Una vera rarità nel panorama associativo nazionale!

ADMO Marche odv promuove e partecipa ad **iniziative di raccolta fondi finalizzate** al sostentamento delle attività dell'Associazione, nonché a **scopi solidali ed umanitari, al sostegno della ricerca scientifica**, alla cooperazione internazionale, allo sviluppo del sistema socio-sanitario ed alla realizzazione di progetti;

ENTRATE 2023

TOTALE	21025,99
Da privati	2610,97
Da associazioni	2000,00
D aziende	1097,91
Da campagne di raccolta fondi	11552,08
Altre voci	1195,59
<i>Erogazioni da Enti Pubblici</i>	<i>2569.44</i>
* 5x1000 (138 volontà espresse)	3099.17

USCITE 2023

TOTALE	33107,34
Spese gestione	2795,91
Per campagne di raccolta fondi	22304,70
Per eventi	8006,73

ADMO Marche chiude il bilancio 2023 con un attivo di **€ 66.906,09 euro**



COLLABORAZIONI E COINVOLGIMENTO STAKEHOLDERS

ADMO Marche odv **crede fermamente nella collaborazione** e coopera con cittadini, Associazioni, Enti Pubblici, Società pubbliche o private e con quanti condividono il principio sancito dall'art. 45 della Costituzione dove si afferma che *"si riconosce la funzione sociale della cooperazione"*. ADMO Marche odv è iscritta al R.U.N.T.S. e ammessa ai tavoli istituzionali di Regione, Province e Comuni. Siamo membri della **Comitato Tecnico Scientifico trapianto di CSE nella Regione Marche**; la stipula della **Convenzione con Regione Marche** riconosce, certifica ed abilita ADMO Marche ad agire sul territorio marchigiano; partecipiamo alle attività di elaborazione delle politiche del **Terzo Settore** attraverso la rappresentanza negli organismi di settore istituzionalmente previsti e cooperando all'interno degli organismi associativi di coordinamento nel Territorio di Riferimento;

Siamo riconosciuti e sostenuti da Enti e Fondazioni come **l'ANCI** e le **Fondazioni di Casse di Risparmio**; abbiamo stipulato **convenzioni con il CONI** e il **Ministero dell'Istruzione e del Merito**. Cooperiamo con altre **associazioni e istituzioni, circoli sportivi e culturali, pro loco**, anche in virtù di **accordi e convenzioni** stipulate con **AIDO, ADISCO, ADoCeS, AVIS, CRI, FIDAS e FRATRES, SISM**. Abbiamo **accordi di collaborazione** locali con **L'Azienda Ospedaliero Universitaria delle Marche**, con i **clown** di corsia ospedaliera **VIP** e **BlaBla Clawn** e con la **FIR Marche**.

Il Registro Regionale dei Donatori di midollo osseo e cse delle Marche

Capitolo a parte merita la profonda e proficua collaborazione con il Registro Regionale delle Marche diretto dalla dr.ssa Zoli. Siamo l'unica Associazione delle Marche che partecipa alle attività di **programmazione regionale** con il Centro Regionale Trapianti e soprattutto **con il Registro Regionale** dei donatori di midollo osseo e CSE. finalizzate al raggiungimento degli obiettivi di reclutamento e sensibilizzazione dei potenziali donatori di midollo osseo e di cellule staminali emopoietiche, stabiliti a livello nazionale e condivisi con i poli di funzionamento della rete IBMDR. I risultati straordinari raccontati nel capitolo precedente sono il frutto della strettissima collaborazione tra Admo Marche odv e il Registro Regionale dei donatori di midollo osseo

che si trova presso il **Centro regionale di Immunologia Clinica dell'Ospedale di Torrette in Ancona** e con i Centri Donatori di Ascoli Piceno, Ancona e Macerata oltre che con tutti i **Poli di Reclutamento regionali**: Jesi, Senigallia, Fabriano, Civitanova Marche, Fano, Pesaro, Urbino, Fermo, San Benedetto del Tronto.

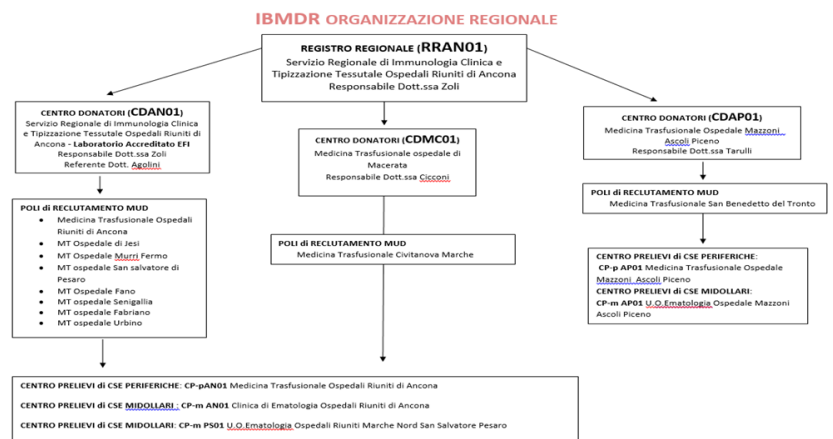

IMPATTO SOCIALE E RICADUTE SUL TERRITORIO DELL' ATTIVITA'

L'impatto sul territorio delle azioni di ADMO Marche odv ha una **importantissima valenza sociale**.

A) La principale attività di ADMO Marche odv è evidentemente quella di **reclutare**, iscrivendo al Registro Nazionale IBMDR, la popolazione dai 18 ai 35 anni e di informare tutti sulle tematiche della donazione e successivo trapianto di midollo osseo e CSE. Questa azione **produce di per sé un sostanziale beneficio** per



la comunità perché chi dona effettivamente permette di dare una speranza concreta di guarigione a coloro che ricevono il trapianto e indirettamente a tutte le persone che lo circondano, parenti, amici, collettività di riferimento. B) Chi non arriva alla donazione **acquisisce una cultura del Dono**, della generosità, della solidarietà che diffusa nella comunità la rende accogliente e resiliente alle avversità. C) La donazione e il trapianto di midollo

osseo e cse è una metodica clinica *salvavita*, che lo Stato garantisce a quanti ne hanno necessità ma essendo particolarmente costosa, **l'autosufficienza nazionale significherebbe un enorme vantaggio sia dal punto di vista clinico e terapeutico che economico**, non dovendo ricorrere all'acquisto di sacche da altri Registri Nazionali. Quindi più l'azione di ADMO è incisiva ed efficace, più donazioni effettive si potranno

effettuare, meno spenderemo per importarle, generando un circuito virtuose dove ognuno trarrà benefici. D) ADMO Marche odv per sviluppare la propria attività, necessita di finanziamenti che coinvolgono le singole persone che con piccole donazioni danno il loro contributo ma viene finanziata anche da Fondazioni, multinazionali, piccole e medie imprese private, banche, tessendo continuamente



una **Rete di relazioni che poi continuano ad esistere anche fuori dal contesto Associativo**. E) La continua promozione del messaggio associativo necessita di essere veicolata attraverso **l'organizzazione di eventi che hanno una ricaduta sul territorio in termini economici, di visibilità, di turismo**. F) La presenza continua dei **volontari ADMO nelle scuole** di ogni ordine e grado **diffonde** tra i giovani i **principi di equità, i diritti umani, il diritto alla salute, all'istruzione, il superamento delle povertà e delle disuguaglianze sociali, delle discriminazioni e dei pregiudizi**. Non vi è il solo racconto dell'importanza della donazione ma **una continua educazione civica** trasmessa attraverso valori universali.

OBIETTIVI FUTURI

E' stato fatto tantissimo ma... **non basta!** Dobbiamo però **fare un salto di qualità.** Il RUNTS ha dato una struttura ed un inquadramento al Terzo Settore ma lo ha anche **imbrigliato all'interno di procedure** a volte particolarmente complesse per persone che approcciano in modo a volte superficiale il mondo del volontariato. Con le **Istituzioni scolastiche** si dovranno strutturare **progetti stabili**, automaticamente inseriti nei P.O.F. delle scuole, visto l'alto valore sociale e civico apportato dalla presenza dei volontari di ADMO.

Con le **amministrazioni locali**, in particolare Regione e comuni, si dovranno **prevedere procedure semplificate** per ottenere le necessarie autorizzazioni per che permettano la realizzazione di eventi in outdoor, nel pieno rispetto delle normative vigenti, ma senza scoraggiare i volontari, impegnati più a districarsi tra i labirinti della burocrazia che a perseguire lo scopo associativo. È necessario che **la rilevanza sanitaria e terapeutica della donazione e trapianto di midollo osseo e cse, sia pienamente riconosciuta dalle autorità competenti** e che finalmente sia attuato

un sensibile potenziamento delle strutture preposte, Centri trasfusionali Ematologie e Registri Regionali, affinché l'attività di reclutamento ed informazione svolta da ADMO non sia vanificata, anzi sia completamente riconosciuta ed affermata.

Il vero obiettivo di ADMO Marche è... **CHIUDERE!** Sì..., questa è la nostra più grande aspirazione! Significherebbe che **abbiamo sconfitto leucemia, linfomi, mielomi aplasie midollari, talassemia.** Significherebbe che **la ricerca avrà trovato la terapia giusta** affinché queste malattie, terribili oggi, potranno essere **curate** e non ci faranno più paura. Ma... fintanto che **questo rimane un sogno**, ADMO continuerà a **lavorare** sul territorio marchigiano alla **ricerca di potenziali donatori.**

ADMO Marche sarà' ... un sogno che continua !

